

“Verdade seja dita, JA é informação permanente sem possibilidade de alteração”

Horas extras “surreais” por funcionários públicos

Relatos apresentados pelo secretário da Fazenda de Araraquara revelam uma situação incomum — e preocupante — envolvendo a carga horária de servidores municipais. Segundo o gestor, há funcionários acumulando entre 100 e 200 horas extras por mês, números considerados fora da realidade para qualquer regime de trabalho. **Pag. 04**



Roberto Pereira

Uma urgente questão de segurança e bem estar – as árvores

Araraquara, uma cidade conhecida pela sua beleza natural e clima agradável, enfrenta situação alarmante no que diz respeito

to ao cuidado com suas árvores. Atualmente, estima-se que cerca de 3.500 árvores necessitam de remoção, podas e outros cuidados urgentes.

A falta de manutenção coloca em risco a segurança da população e, em situações extremas, pode resultar em acidentes graves. **Editorial. Pag. 02**



Matrículas Abertas Colégio Progresso

Pag 10

(Editorial)

**Destaque**

24/09/2000

Obras do Paulistão em 20 dias

Segundo o presidente da Peralta Comércio e Indústria Ltda, Armando Jorge Peralta, um dos fatores decisivos para a instalação do Paulista Center na Vila Xavier "é a deficiência de abastecimento no bairro". A afirmação foi feita durante entrevista coletiva, com a presença do prefeito Waldemar De Santi; do Secretário do Desenvolvimento Econômico, Feiz Mattar; do arquiteto Fernando Medeiros Gaspar e do empresário Pedro Augusto Lia Tedde, intermediador da compra da extensa área.

O empreendimento será construído em terreno de 7,4 mil metros quadrados, na Alameda Paulista.

A**JORNAL DE
ARARAQUARA**

Publicação semanal

Fundador: Geraldo Polezze "in memoriam"
Editora: Marilene Volpatti Polezze - MTb 33.937
Registrado no Cartório Civil sob o nº 36.264
PABX: (0xx16) 3332-1002
End. Rua Ceará, 1063 - Araraquara - SP - CEP 14810-165

Home page: www.jornaldeararaquara.com.br
e-mail: redacao@jornaldeararaquara.com.br
WhatsApp: (16) 99444-5816
facebook.com/jornaldeararaquara
youtube: Jornal de Araraquara
Impressão: Gráfica & Editora Vale do Flamboyant

A opinião dos colaboradores não é exatamente a opinião do JA.

Uma urgente questão de segurança e bem estar – as árvores

Araraquara, uma cidade conhecida pela sua beleza natural e clima agradável, enfrenta situação alarmante no que diz respeito ao cuidado com suas árvores. Atualmente, estima-se que cerca de 3.500 árvores necessitam de remoção, podas e outros cuidados urgentes. A falta de manutenção coloca em risco a segurança da população e, em situações extremas, pode resultar em acidentes graves.

A situação é ainda mais preocupante com a chegada de um ciclone que, nesta semana, trouxe chuvas torrenciais e ventos fortes. A Defesa Civil em alerta máximo, trabalhando 24 horas para monitorar e atender possíveis ocorrências. Contudo, a sensação de vulnerabilidade é crescente. Morar ao lado de árvores que não recebem a devida atenção pode ser um risco real – e a população, sensível à gravidade da situação, clama por ações mais eficazes das autoridades competentes.

É importante destacar que a cidade conta apenas com duas equipes responsáveis pela manutenção das árvores, o que é claramente insuficiente para atender à demanda. Esse número é re-

flexo direto da falta de planejamento e investimentos na infraestrutura urbana, principalmente no que se refere ao cuidado com o meio ambiente e com a segurança dos munícipes.

ONDE ESTÁ A URGÊNCIA?

A cidade, que se orgulha de seu verde, não pode mais postergar o cuidado com as árvores. As equipes de poda e remoção devem ser ampliadas imediatamente e, mais importante, deve haver um planejamento estratégico para que a manutenção seja feita de forma preventiva e constante. Não podemos esperar que acidentes graves aconteçam para que os poderes públicos tomem medidas mais ágeis e eficazes. A segurança da população não pode ser uma questão de reação, mas sim de ação antecipada.

Que o som das podas e das remoções não seja apenas um reflexo de tempestades, mas sim um símbolo de que a cidade está tomando as rédeas de sua segurança e bem-estar, antes que a natureza imponha seus próprios desafios.

PANIFICADORA

Cristal

(16) 3332-3768

Rua Almirante Tamandaré, 367 - Araraquara - SP

Colégio Progresso

*Educação Infantil,
Ensino Fundamental
e Ensino Médio*

Fone: (16) 3322-0733 - site: progresso.org.br



"inspiração"

Gepol

(Editoria)

SELO VERDE AZUL: ARARAQUARA É PREMIADA, MAS POPULAÇÃO QUESTIONA SITUAÇÃO DAS ÁRVORES



Araraquara conquistou o **1º lugar no Selo Verde Azul**, reconhecimento estadual que destaca municípios com boas práticas ambientais. No entanto, moradores apontam uma contradição: **cerca de 3.500 árvores aguardam poda, troca ou outros cuidados.**

Na última quarta-feira (10), uma árvore de grande porte caiu sobre um veículo na **Avenida Bento de Abreu**, causando **perda total do automóvel**. Por sorte, o motorista não se feriu. O episódio reacendeu críticas sobre a falta de manutenção, que já vem sendo relatada em diversos bairros.

RECLAMAÇÕES NO CEMITÉRIO SÃO BENTO AUMENTAM



Moradores têm enviado inúmeras queixas sobre o **abandono no Cemitério São Bento**. A **Capela** permanece **interditada há anos** e é

possível encontrar túmulos abandonados, ruas internas com acúmulo de lixo, vasos jogados e até **placas de metal roubadas**. Durante o governo anterior, foi criado o chamado **"IPTU dos mortos"**, uma taxa específica para manutenção dos cemitérios. Agora, a pergunta recorrente entre familiares é: **"Para onde está indo esse dinheiro?"** A população demonstra indignação diante da falta de cuidados com o espaço onde descansam seus entes queridos.

ESTREIA DO VAREJÃO DE ARARAQUARA ATRAI PÚBLICO



O novo **Varejão de Araraquara** fez sua estreia com sucesso. Funciona todas as **quartas-feiras**, das **16h30 às 20h30**, oferecendo feira livre, culinária de rua, economia solidária e música ao vivo. Localizado na **Av. Engenheiro Ca-**

milo Dinucci, 661 – 2º Distrito Industrial, o evento dispõe de **estacionamento gratuito** e ambiente familiar. Ótima opção para quem busca preços acessíveis e um programa agradável no fim da tarde.

FESTA NO LAR SÃO FRANCISCO CELEBRA ANIVERSARIANTES DE NOVEMBRO

Os aniversariantes do mês de novembro do **Lar São Francisco** receberam uma comemoração especial, com **bolo, salgados, bebidas coloridas e muita alegria**.

Mais uma vez, a entidade se destacou pelo carinho e dedicação aos idosos atendidos. Parabéns a todos os aniversariantes!



Quem nos acompanhou até aqui tenha um excelente final de semana e até a próxima, se Deus assim o permitir.

Horas extras “surreais” por funcionários públicos

Luigi Polezze

Relatos apresentados pelo secretário da Fazenda de Araraquara revelam uma situação incomum — e preocupante — envolvendo a carga horária de servidores municipais. Segundo o gestor, há funcionários acumulando **entre 100 e 200 horas extras por mês**, números considerados fora da realidade para qualquer regime de trabalho.

Para comparação, a jornada padrão do serviço público gira em torno de **40 horas semanais**. Ou seja, há casos em que servidores estariam trabalhando o equivalente a duas jornadas completas ou até quase **quatro vezes a mais do trabalho mensal normal em horas extras**.

De acordo com o secretário, ainda haveria o gasto da Prefeitura de — aproximadamente — 3 milhões de reais somente para o pagamento dessa folha de horas extras. É algo que prejudica a saúde dos trabalhadores e onera o cofre da máquina pública.

O tema voltou à tona após ser citado também pelo vereador **Boi (MDB)** durante a sessão da Câmara realizada na terça-feira, **9 de dezembro**. A problemática é algo que existe há anos e que deve ser



encarado.

INDÍCIO DE FALTA DE PESSOAL

A questão acende um alerta importante: se servidores estão ultrapassando em muito o limite aceitável de horas extras, isso indica uma provável **defasagem de funcionários** na máquina pública.

Em contrapartida, contratar mais trabalhadores — por meio de concurso público — poderia **reduzir gastos**, já que horas extras são pagas com acréscimos que tornam o custo mensal mais alto que o salário regular. Portanto, para esse caso diante da

quantidade de horas extras, a contratação de mais pessoas resultaria — na verdade — em redução de gastos.

PREFEITURA AINDA NÃO RESPONDEU

O **Jornal de Araraquara (JA)** procurou a Prefeitura para esclarecer:

- quais medidas serão tomadas para coibir jornadas excessivas;
- se há previsão de novos concursos públicos;
- e como a administração pretende reorganizar os gastos com pessoal.

Até o fechamento desta edição, **não houve retorno**. A redação seguirá acompa-

nhando o caso e atualizará a população assim que novas informações forem disponibilizadas.



Roberto Pereira

Câmara Municipal

Principais notícias de vereadores

Andamento de reforma da Capela do Cemitério São Bento é alvo de questionamentos

A capela localizada no Cemitério São Bento, reconhecida como patrimônio público e incluída no Plano Diretor desde 2005, está fechada há mais de três anos aguardando projeto de restauração e medidas de segurança adequadas. Por esse motivo, o presidente da Câmara Municipal, vereador **Rafael de Angeli** (Republicanos), enviou um Requerimento à Prefeitura no início de dezembro, pedindo informações sobre o andamento da reforma da capela.

Para o parlamentar, são fundamentais a transparência e o acompanhamento do andamento das obras de reforma para a preservação desse patrimônio municipal.

No documento, Angeli pergunta se o projeto de reforma da capela já foi elaborado e aprovado, além do seu status atual; se existe cronograma oficial para início, andamento e conclusão da reforma e, em caso positivo, pede cópia do cronograma; quais recursos financeiros foram ou serão destinados para a realização da reforma; e, por fim, quais medidas de preservação do patrimônio histórico estão sendo previstas no projeto.

Para o vereador, a população precisa saber em que estágio a reforma realmente está e quais passos a Prefeitura dará para recuperar o espaço.

Serviços de manutenção geral são solicitados para o Terminal de Integração

Em dois documentos encaminhados à Prefeitura, o vice-presidente da Câmara Municipal, vereador **Michel Kary** (PL), solicita diversos serviços de manutenção para o Terminal Central de Integração (TCI).

Na primeira Indicação, o parlamentar pede a troca de pelo menos 15 lâmpadas queimadas dentro do local. Já na outra Indicação, o vereador sugere diversas manutenções e melhorias dentro do Terminal.

Kary reforça ainda que uma queda dentro do Terminal pode ser extre-



Andamento de reforma da Capela do Cemitério São Bento é alvo de questionamentos

mamente grave, pois há o risco de os frequentadores caírem na frente do ônibus.

Documento pede informações sobre o não pagamento de obrigações patronais pela Prefeitura em 2025

Em Requerimento apresentado à Prefeitura, a vereadora **Fabi Virgílio** (PT) solicita informações sobre o não pagamento devido das obrigações patronais relativas ao Instituto Nacional do Seguro Social (INSS) em 2025 pela Prefeitura de Araraquara. A parlamentar destaca que segundo o Extrato do Cauc, emitido pelo site do Tesouro Nacional, consultado em 3 de dezembro, o Município consta como inadimplente quanto ao regular e devido pagamento da categoria "Tributos, Contribuições Previdenciárias Federais e Dívida Ativa da União".

No documento, Fabi pergunta se a inadimplência do ano de 2025, conforme apurado no site do Tesouro Nacional, decorre, de fato, do não pagamento da obrigação patronal do INSS e, em caso positivo, em quais meses de referência as obrigações não foram adimplidas.

Indaga também qual o valor nominal de cada uma das obrigações em atraso deste ano. "Em caso de já ter sido feito contato com a Receita Federal para o parcelamento do valor em atraso junto à instituição, para quanto saltará o valor devido, agora com todos os encargos (multa, juros e correção)? Se for o caso, favor detalhar o valor original devido de cada um dos meses de atraso e os valores dos en-

cargos separadamente", solicita no documento.

A vereadora ainda questiona se o prefeito participou da reunião para a tomada de decisão sobre o não pagamento da obrigação patronal. "Ele consentiu com a decisão ou foi uma decisão tomada exclusivamente pelo setor técnico? Se foi exclusivamente pelo setor técnico, requeiro cópia do parecer que fundamentou tal decisão", completa.

Inclusão de Araraquara na rota do Caminho da Fé é proposta à Prefeitura

A inclusão de Araraquara no Ramal Centro Paulista, uma das rotas do Caminho da Fé, foi sugerida pelo vice-presidente da Câmara Municipal, vereador **Michel Kary** (PL), em Indicação enviada à Prefeitura no início de dezembro.

O pedido é que o Município faça contatos com a Associação do Caminho da Fé e as cidades integradas ao roteiro para viabilizar o projeto. O trajeto pretendido tem em média 730 km, começa em Borborema (SP), segue pela região de São Carlos (SP) até o sul de Minas Gerais e termina em Aparecida (SP).

No entendimento do parlamentar, a ação beneficiaria a economia local, gerando emprego e renda para o comércio e o setor de serviços, como já acontece nos lugares por onde passam regularmente os peregrinos e atletas que fazem o percurso.

No documento encaminhado ao Executivo, ainda são destacados outros atrativos que justificam o pedido e po-

deriam ser usados como argumento durante as conversas com a associação. "Araraquara possui relevante potencial turístico, com infraestrutura urbana consolidada, rede hoteleira, gastronomia, atrativos naturais, culturais, religiosos e históricos, além de localização estratégica na Região Central do Estado de São Paulo", finaliza o vereador.

Caminho da Fé

Inaugurado oficialmente em 2003, o Caminho da Fé fornece pontos de apoio e infraestrutura para romeiros que peregrinam ao Santuário Nacional de Aparecida. Inspirado no Caminho de Santiago de Compostela (Espanha), o trajeto tem mais de 2.000 km, com 18 ramais que contemplam cidades paulistas e mineiras.

A Associação dos Amigos do Caminho da Fé é a instituição responsável pelo funcionamento e gestão do roteiro.

Praça do Alamedas precisa de reforma geral

No início do mês, o vereador **João Clemente** (Progressistas) apresentou uma Indicação à Prefeitura, pedindo reforma geral da praça do Alamedas, localizada no encontro da Rua João Zacharias com a Avenida Carlos Bersanetti Filho (Ninin), no Residencial Alamedas, contemplando o reparo e a substituição de brinquedos danificados, manutenção e recuperação da academia ao ar livre, repintura da faixa de ciclismo, roçada da grama, bem como demais serviços de revitalização necessários para garantir segurança, acessibilidade e adequada utilização do espaço público pela comunidade. Segundo Clemente, os brinquedos do parquinho apresentam desgastes e danos que podem oferecer riscos às crianças, enquanto os equipamentos da academia ao ar livre mostram sinais de falta de manutenção, comprometendo a prática segura de atividades físicas.

Além disso, a faixa de ciclismo perdeu a visibilidade da sinalização, prejudicando ciclistas e pedestres, além de

Câmara Municipal: Principais notícias de vereadores (continuação)

comprometer a organização do fluxo de uso do espaço.

No entendimento do parlamentar, a praça desempenha um papel fundamental na convivência social, no lazer e na promoção da saúde dos moradores, sendo um equipamento público essencial para a qualidade de vida da comunidade.

Praça do Dominó precisa de manutenção

Nas Indicações nº 5478 e 5479, o presidente da Câmara Municipal, vereador **Rafael de Angeli** (Republicanos) solicita que a Prefeitura realize a manutenção em bancos de concreto e a poda de árvores da Praça do Dominó, no Cecap.

De acordo com o documento, existem bancos quebrados, galhos secos e árvores que necessitam de poda, o que pode comprometer a segurança dos frequentadores e ocasionar acidentes.

O chefe do Legislativo ressalta que a manutenção é necessária para preservar o espaço público, garantir a integridade dos equipamentos e melhorar a experiência dos usuários da praça.

Na avaliação do vereador Rafael de Angeli, é essencial retomar a atenção à Praça do Dominó, especialmente porque uma solicitação de manutenção já havia sido feita no ano passado e não foi atendida.

Documento pede melhoria em sinalização de cruzamento no São Geraldo

O vereador **Coronel Prado** (Novo) apresentou a Indicação nº 5537 à Prefeitura de Araraquara solicitando, com urgência, a realização de estudos técnicos de engenharia para a melhoria da sinalização de trânsito no cruzamento da Rua Itália (Rua 7) com a Avenida Bandeirantes, no bairro São Geraldo. Segundo o parlamentar, o ponto tem sido motivo de preocupação constante entre os moradores, que relatam episódios frequentes de colisões, especialmente em horários de maior fluxo de veículos.

No documento, o parlamentar aponta a necessidade de reforço na sinalização existente e a possibilidade de instalação de semáforo no cruzamento, caso os levantamentos técnicos apontem essa solução como adequada. Ele também sugere que seja considerada a implantação de mão única naquele trecho da Rua Itália, seguindo o padrão já adotado em grande parte da via, como forma de facilitar a fluidez e reduzir conflitos no trânsito.

Prado destaca ainda que fotos anexadas ao documento mostram claramente as dificuldades enfrentadas pelos condutores, evidenciando a urgência da intervenção. Para ele, as imagens reforçam a percepção dos moradores de que o local carece de medidas imediatas que organizem a circulação e minimizem o risco de novas ocorrências.

Documento pede melhorias em ciclovias do município

Em Indicação encaminhada recentemente à Prefeitura, o vereador **Marcelinho** (Progressistas) pede a instalação de tachas de sinalização viária em ciclovias do município com tecnologia solar e iluminação LED.

Para Marcelinho, a implementação desse recurso contribuirá para a prevenção de acidentes, facilitará a orientação dos usuários das ciclovias e promoverá um ambiente urbano mais seguro e moderno.

Araraquara implantou 1,2 mil rampas de acessibilidade nos últimos 7 anos

No final de novembro, o vereador **João Clemente** (Progressistas) encaminhou um Requerimento à Prefeitura, pedindo informações sobre construção e manutenção de rampas de acessibilidade nas calçadas da cidade.

No documento, o parlamentar perguntou qual é o plano municipal vigente para construção de rampas de acessibilidade nas calçadas, especialmente em vias de maior circulação de pessoas, incluindo áreas pró-

ximas a escolas, unidades de saúde, repartições públicas e polos comerciais; e quantas rampas foram construídas ou adequadas nos últimos 24 meses, discriminando locais, datas e custos das intervenções.

Indagou ainda se existe cronograma atualizado para manutenção, conserto e padronização das rampas de acessibilidade já existentes, quais critérios técnicos são utilizados para definir os locais prioritários para instalação de novas rampas, e se há previsão orçamentária específica para ações de acessibilidade nas calçadas, incluindo a construção e manutenção de rampas e, se sim, informar valores e fonte de recursos.

Em resposta, a Secretaria Municipal de Assuntos de Segurança e Mobilidade Urbana informou que, assim como ocorre com a implantação de vagas especiais de estacionamento para pessoas com deficiência, não existe um plano formalmente definido para a construção de rampas de acessibilidade.

No entanto, a pasta diz que atua em cinco frentes para a implantação de rampas: atuação por demanda de pessoas com deficiência, com atenção especial à Udefa; atuação por demanda de vereadores; atuação por demanda dos munícipes; atuação por demanda identificada pelos técnicos da Secretaria; e implantação de rampas sempre que há um projeto de implantação especial, como, por exemplo, um novo semáforo ou alteração geométrica.

A Secretaria reforça que o Município tem a obrigação de realizar a melhoria da acessibilidade em todos os cruzamentos da cidade. "Os loteamentos novos já são construídos dentro da lógica da acessibilidade universal, com rampas em todos os cruzamentos. Já os loteamentos antigos e a região central, devido às limitações orçamentárias, têm as implantações realizadas conforme demanda. Essa lógica vale também para as vagas especiais de estacionamento para pessoas com deficiência."

Ainda segundo a pasta, especificamente em relação à região central da cidade, praticamente todos os cru-

zamentos das Ruas Nove de Julho e São Bento (ruas 2 e 3) receberam essa melhoria nos últimos seis anos. "Assim, a implantação de rampas de acessibilidade se dá por demanda e, por esse motivo, não existe um cronograma formal para sua execução. De qualquer forma, os entornos de equipamentos de saúde, educação e de atendimento público (repartições públicas) são locais prioritários para a instalação de rampas. Ainda assim, o principal critério é o atendimento por demanda, em atenção ao princípio da eficiência da administração pública." Reforça também que possui todas as informações referentes às rampas implantadas desde o final de 2018 no Município. "Nos últimos sete anos, foram executadas cerca de 1.200 rampas de acessibilidade, com média anual de aproximadamente 200 implantações. Os relatórios de medição da empresa terceirizada, conforme informações sobre os contratos na resposta do último quesito, reúnem todos os dados solicitados pelo vereador, incluindo fotografias das rampas." Em relação ao relatório completo contendo o local, a data e o custo de cada implantação, a Secretaria pontua que, para sua elaboração, são necessárias a separação de todos os quantitativos mensais de medição e a sistematização dessas informações em um documento específico que demonstre a execução das rampas de acessibilidade.

"Considerando o tempo necessário para a elaboração de tal documento, o esforço envolvido e a limitada disponibilidade de funcionários, solicitamos prazo adicional para seu atendimento. Informamos ainda que o vereador realizará nova visita ao setor de Engenharia e Captação, já agendada, onde poderá ter acesso ao relatório mensal de medição, que reúne todas as implantações", esclarece. Encerrando, a pasta diz que há previsão orçamentária, sendo a estimativa anual de construção de 220 rampas, ao custo de R\$ 478.490,00, com recursos do Fundo Municipal de Trânsito (Fumtran). Atualmente, existem dois contratos vigentes com a Florestana Const. e Serviços Ltda.

Fatos & Fotos - "Memórias"



Geraldo Polezze, Migutel Tedde Netto, Cônego Storniollo, Prefeito Rubens Cruz e seu filho Rubinho, na década de 70.



Florian Peixoto, Paulo Salim Maluf e Silvio Martini, na década de 90.



Ana Maria e Giuseppe Morvillo, no Clube 22 de Agosto em 21 de julho de 2001.



Jorge Bedran e Dudu Lauand.



Florisvaldo Catellani presidente do Clube 22 de Agosto.

BRASIL – NOSSOS PODERES - RECESSOS - FÉRIAS ESCOLARES E TANTAS COISAS MAIS QUE PARALISAM AS ATIVIDADES NO PAÍS

EXECUTIVO: onde vamos parar com tantas dívidas existentes e as preexistentes em razão das eleições e sem reformas administrativas, surgindo mais impostos e desvios em entidades públicas por figuras, a (exemplo do INSS), com poucas prisões, em desrespeito à própria comissão de investigação do congresso nacional.

LEGISLATIVO: complicada a situação interna em razão de cassações, protestos e muitas situações divergentes com o governo federal e agora com o judiciário querendo tirar mais poderes do legislativo.

JUDICIÁRIO: que criou diversas polêmicas, agora em recente decisão colocando em sigilo o processo do Banco Master, deve haver figuras e políticos envolvidos.

RECESSOS

Mesmo com direito a férias anuais e outros privilégios, o Judiciário, Legislativo, Executivos e muitos órgãos públicos entram em recesso neste final de ano, com períodos de paralisação diferentes. Com isso também entram em férias os escritórios de advocacia e muitas outras ati-

vidades ligadas ao recesso. Ainda querem diminuir a jornada de trabalho.

ARARAQUARA - DEIXARAM O MUNICÍPIO SÓ COM DÍVIDAS E SEM DINHEIRO: o Prefeito anunciou que recebeu a Prefeitura “quebrada”, cortando certos pagamentos, mas voltou atrás sobre pagamento de horas extras trabalhadas, pois administrador não deixa de pagar horas extras trabalhadas, que são feitas por falta de mão de obra em diversos setores e ainda nessa época que eles mais precisam. Portanto, horas extras também é salário. Parabéns Prefeito por ter anunciado o pagamento, mas não esqueça que os trabalhadores de terceirizadas, que trabalham para a Prefeitura, estão com os mesmos problemas e se as empresas não receberem da Prefeitura, os trabalhadores também não recebem e o problema continuará. Pelo menos adiantar o valor para pagarem as folhas de pagamento (salários, horas extras se fizeram e o 13º salário), que é importante, senão diversos setores do Município podem parar.

PERIGO COM NOSSAS ÁRVORES: o Prefeito anunciou programa para solu-

ção das árvores em Araraquara com a CPFL. Um ano de reclamações, agora anunciar é uma coisa, praticar é outra. Não estamos vendo movimento algum para solução das podas e retiradas de certas árvores da área central. Já no início do ano a CPFL justificou nossas críticas e se colocou à disposição (ela tem veículos próprios para esse fim para ajudar, pois a situação é perigosa para ela também, com quedas de redes).

Há pouco tempo caiu árvore no Jardim Independência, inclusive em cima de carros, com essas chuvas e ventos muitas estão caindo. Na última quarta-feira, uma na Av. Bento de Abreu e - segundo consta - atingiu carro. Prefeito, a ventania com chuva é muito perigosa, Vossa Excelência até agora está tendo “sorte” que não atingiu a Avenida Espanha e Rua Voluntários da Pátria, pois os prédios estão segurando a ventania, mas se vier de outra maneira, haverá muitos estragos. Árvores já estão com início de tombamento e quebrando calçadas, invadindo imóveis.

Daqui a pouco vai ter ações contra o Município porque as folhas de árvores estão entupindo as calhas e as águas estão entrando nos forros das residências e es-

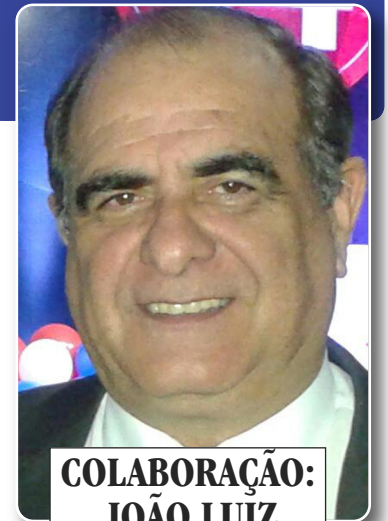

COLABORAÇÃO:
JOÃO LUIZ
ULTRAMARI

tabelecimentos comerciais, saindo pequenas cachoeiras pelas lâmpadas, estragando muita coisa.

Prefeito, sugiro uma reunião com os empresários que têm veículos próprios para isso e peça ajuda, fazendo um mutirão nos finais de semana, pois já tem a CPFL à disposição, sendo interesse dela também a solução desse problema.

Final de ano, praticamente para tudo, órgãos oficiais, atividades paralelas, escolas etc. É Orar, esperando que Deus nos proteja e que o pior não aconteça.



Oração ao Poderoso Santo Exedito

Festa 19 de abril. Comemora-se todo dia 19. Se você está com algum PROBLEMA DE DIFÍCIL SOLUÇÃO e precisa de AJUDA URGENTE, peça esta ajuda a Santo Exedito que é o Santo dos Negócios que precisam de Pronta Solução e cuja invocação nunca é tardia. **Oração** - Meu Santo Exedito das causas justas e urgentes, socorrei-me nesta hora de aflição e desespero, intercedei por mim junto ao Nosso Senhor JESUS CRISTO! Vós que sois um Santo Guerreiro, Vós que sois o Santo dos Afritos, Vós que sois o Santo dos Desesperados, Vós que sois o Santo das Causas Urgentes, protegi-me, ajudai-me, daí-me força, coragem e serenidade. Atendei ao meu pedido: “fazer o pedido”. Ajudai-me a superar estas horas difíceis, protegi-me de todos que possam me prejudicar, protegi a Minha Família, atendei ao meu pedido com urgência. Devolvi-me a paz e a tranquilidade. Serei grato pelo resto de minha vida e levarei seu nome a todos que tem fé. Obrigado. *Rezar 1 Pai Nosso, 1 Ave Maria e fazer o Sinal da Cruz.* **Em agradecimento, mandei publicar esta oração, para propagar os benefícios do grande Santo Exedito.** (IVF)



**Deu fome peça pelo Ifood
ou pelo 3339-1707 aceitamos
cartões de crédito,
débito, pix, ou cartões
alimentação e refeição**

Av. José do Patrocínio, 586 - Vila Xavier

“Não tenha receio, peça ajuda a quem sabe ouvir e entender” - CVV - Telefone 188

Final de semana tem oficina de Maracatu no Quitandinha (dias 13 e 14)

Oficina de Férias com o Sementes Crioulas será realizada na Rua Ivo Dall'acqua; atividades são gratuitas, sem necessidade de inscrição

A Oficina de Férias de Maracatu com o grupo Sementes Crioulas é destaque na programação do final de semana, com os encontros gratuitos realizados neste final de semana, sábado e domingo, 13 e 14 de dezembro, na Rua Ivo Dall'acqua, no Jardim Quitandinha (atrás do Sesc), sem necessidade de inscrição.

A cultura popular toma conta do espaço urbano com a batucada e o movimento do corpo dos integrantes do grupo Sementes Crioulas e os participantes da Oficina.

As atividades da oficina tiveram início no final de semana passada, também serão realizadas neste final de semana (das 15h às 18h) e ainda ganham a programação do meio da semana, de terça à quinta-feira,

nos dias 16, 17 e 18 de dezembro (das 19h às 22h).

Jorge Rufino, organizador do evento, conta que o projeto Oficina de Férias com o grupo Sementes Crioulas foi contemplado no Edital de Fomento à Cultura, da Secretaria Municipal de Cultura de Araraquara, sendo financiado com recursos da Política Nacional Aldir Blanc (PNAB), Ministério da Cultura e Governo Federal, nos termos do Decreto nº 11.740/2023.

Todas as atividades do programa são gratuitas e destinadas a todas as idades, com classificação livre. Mais informações: (16)99373-8999 e no Instagram (@maracatusementes-crioulas e @associacaosementes-crioulas).

SERVIÇO:

Oficina de Férias de Maracatu, com grupo Sementes Crioulas
Endereço: Rua Ivo Dall'Acqua, s/nº

- Jardim Quitandinha (atrás do Sesc)

Datas e horários:

13 e 14/12 (sábados e domingos)
- das 15h às 18h

16, 17 e 18/12 (terça à quinta-feira)
- das 19h às 22h

Grátis – sem necessidade de inscrição

(Secretaria de Comunicação - Prefeitura de Araraquara)



Clube Náutico Araraquara

Aqui tem tudo para a sua diversão!

Você é apaixonado por esportes? Ama a natureza? Adora viver bons momentos com a família e os amigos? Então, venha para o Clube Náutico!

No Náutico, você encontra atividades esportivas, sociais e recreativas para toda a família! E ainda tem Academia, Estúdio de Pilates e a sede de campo com uma infraestrutura invejável à sua disposição – com Conjunto de Piscinas, Toboáguas, Saunas, quiosques, bares, re-



Fotos: Acervo Náutico e Diogo Balisteri

presa, cachoeira, praia; tudo isso tendo por cenário as belas paisagens naturais!

Sem falar nos eventos – sociais e esportivos – que agitam associados de todas as idades!



No Náutico, associados de todas as idades encontram uma programação repleta de animação

Não fique de fora deste universo de diversão! Saiba mais sobre o clube acessando www.clubenauticoararaquara.com ou pelo (16) 3303 2360.

Benecon
Experience Contábil

Benê
Contabilidade

38 anos
"Contabilizando o Futuro"

Escritório Benê Benecon
Contabilidade Experience Contábil

• TRADIÇÃO • EQUIPE TREINADA • RESPONSABILIDADE
• ESTACIONAMENTO PRÓPRIO • ACOMPANHAMENTO DURANTE O ANO TODO

escritoriobene@gmail.com
(16) 3301-1996 / 3301-1990

Av. XV de Novembro, 435
Centro - Araraquara-SP

Matrículas Abertas Colégio Progresso



Olimpíadas Poliedro e Canguru



Olimpíada Brasileira de Foguetes

**Venha participar do Colégio
que forma campeões!**

Olimpíadas de Matemática Poliedro, Canguru e Brasileira de Foguetes



**R. Padre Duarte, 1463 – Centro
Fone: (16) 3322-0733
www.progressoararaquara.com.br**

Análise Cinematográfica

Colaborador: Bruno Sanches Bosso Munhoz

UMA NOITE NO MUSEU 1

Estudamos na escola as histórias que fizeram do mundo ser o que ele é hoje, passando por grandes eventos, por notáveis líderes de impérios e republicas que dominaram o mundo, seja pela força ou pela política, estudamos histórias de pessoas comuns que deram início a um novo movimento ou nação que mudaram o mundo. Agora imagine ser capaz de conhecer todas essas pessoas, aprender com o 21º presidente dos Estados Unidos, ou até montar em um T-Rex para dar um passeio, seria incrível de se imaginar, certo? É isso o que acontece com Larry Daley (Bem Stiller) em Uma noite no museu,

lançado em 2006 e disponível para todas as idades. Larry busca ser diferente dos outros homens, deseja trazer à tona uma invenção que o faça crescer no mercado, tanto para ter uma vida melhor, como para o filho poder se orgulhar do pai que ele tem. Após várias buscas, Larry encontra uma vaga de emprego como guarda noturno do Museu de História Natural de Nova York, e se caso ele sobreviver a primeira noite, o trabalho será dele. Ao cair da noite, Larry fecha todo o museu e acaba caindo no sono, mas ao acordar percebe que a estátua de dinossauro Rex que estava bem a sua frente não está mais. Preocupado em ter sido roubado, o guarda vasculha os corredores atrás dos

ladrões, até que se depara com a estatua do dinossauro bebendo água no bebedouro, enquanto estatuas se moviam e discutiam política, um mamute passeava pelo 2º andar e miniaturas do velho oeste e do império romano guerreavam uma contra outra. Mas foi graças ao Presidente Theodore Roosevelt (Robin Williams), ou pelo menos a sua escultura, que Larry entendeu que tudo o que estava no museu ganhava vida a noite graças a uma tabua egípcia, podendo até ser motivo de roubo de antigos funcionários.

“Uma noite no museu” é um filme que fez parte da minha adolescência aos domingos a tarde, passando na tela quente logo após o al-



Foto: Internet

moço. O filme se inova na comédia ao trazer personagens históricos a vida, se relacionando entre eles e com uma pessoa de verdade, a qual Ben Stiller serve perfeitamente para esse papel. O enredo, o roteiro, os personagens, tudo se encaixa perfei-

tamente, apesar de algumas pontas soltas pelo filme. Por fim, indico a todos a assistirem “Uma noite no Museu” e a sua trilogia também, estando todas disponíveis na Netflix. Para mim, esse é um bom filme. Nota: 8/10. Obrigado.

“Circuito de Feiras”: primeira edição da feira em prol ao Lar Otoniel de Camargo será realizada neste domingo (14)

Programação conta com artesanato, gastronomia, arte com crianças, exposição, apresentações artísticas e culturais

“Circuito das Feiras” é mais uma feira de artesãos e gastronomia que tem início na cidade, totalmente em prol do Lar Otoniel de Camargo. A primeira edição será realizada neste domingo (14), das 15h às 21h, na área onde está localizada a caixa d'água do DAAE, na Vila Xavier.

O Lar Otoniel de Camargo é uma instituição beneficente que acolhe idosos com dignidade e respeito, oferecendo atividades de assistência social. O “Circuito das Feiras” vem para somar com entidade, assim como apoiar os pequenos empreendedores da cidade e região, na área de produtos, serviços e alimentação.

Com o apoio da Prefeitura de Araraquara por meio da Secretaria Municipal de Desenvolvimento Econômico, via Sub-

secretaria do Trabalho e da Economia Criativa e Solidária, a nova feira propõe um espaço de entretenimento neste domingo com artesanato, gastronomia, arte com crianças, exposição, apresentações artísticas e culturais — entre outras variedades.

Nesta primeira edição, participam: grupo “Embalos de Flashback” com danças e músicas dos anos 80; “Tribos das Pebas” com as suas bicicletas iluminadas encantando o espaço; “Os Intocáveis”, com exposição de carros antigos e lambretas; a Associação de Capoeira Geração do Quilombo (Mestre Nildão) com apresentação da cultura da Capoeira; e a Kausearte colorindo o rosto das crianças. No artesanato, destaque para as sugestões

de presentes, como: velas, laços, brechó, sabonetes, terços — entre vários outros.

A Caixa da Água do DAAE — Vila Xavier está localizada no cruzamento da Rua Pedro Henrique Jensen com a Av. Paulo da Silveira Ferraz.

SERVIÇO:

“Circuito das Feiras” (1ª edição)
Local: Caixa da Água do DAAE — Vila Xavier (no cruzamento da Rua Pedro Henrique Jensen com a Avenida Paulo da Silveira Ferraz)
Data: domingo (14 de dezembro)
Horário: das 15h às 21h
Programação gratuita
(Secretaria de Comunicação - Prefeitura de Araraquara)



Conheça seus Direitos

Luigi Conceição Volpatti
Polezze - Advogado
OAB nº 516.592

A pensão alimentícia, fixada geralmente após a separação dos pais, não é um valor imutável. De acordo com o Direito de Família e com a legislação brasileira, ela pode ser **aumentada ou reduzida** por meio da chamada **ação revisional de alimentos**, um instrumento jurídico destinado a ajustar o valor da pensão conforme a realidade financeira e as necessidades de cada família.

POR QUE A PENSÃO PODE SER REVISADA?

A pensão é definida com base no chamado **binômio necessidade-possibilidade**:

- **Necessidade** de quem recebe (em regra, os filhos menores);
- **Possibilidade** de quem paga (o responsável financeiro).

Esse equilíbrio busca garantir que a criança ou adolescente tenha condições dignas de sustento sem que o pagador seja levado a uma situação de inviabilidade financeira.

Como ambos os fatores podem mudar ao longo da vida, a lei permite a revisão sempre que ocorrer uma **alteração significativa** na renda ou nas necessidades dos envolvidos.

QUANDO É POSSÍVEL PEDIR AUMENTO DA PENSÃO?

A pensão pode ser **majorada** quando, por exemplo:

- O responsável financeiro tem um aumento relevante de renda;
- As necessidades da criança aumentam (escola, saúde, alimentação, cursos, tratamentos etc.);
- Novas circunstâncias tornam o valor anterior insuficiente para garantir o bem-estar do menor.

Nesses casos, a parte interessada — mãe, pai ou até o próprio filho, representado — pode ingressar com a ação revisional pedindo a **elevação do valor**.

E QUANDO A PENSÃO PODE SER REDUZIDA?

A diminuição é possível quando o pagador:

- Perde o emprego ou tem queda significativa de renda;
- Enfrenta doença ou incapacidade que afete sua capacidade financeira;
- Passa a ter novas responsabilidades financeiras (como outros filhos).

A revisão também é cabível quando o filho deixa de necessitar de certos gastos ou quando mudanças naturais da idade reduzem despesas.

COMO FUNCIONA A AÇÃO REVISIONAL?

A ação pode ser proposta tanto por quem paga quanto por quem recebe. O juiz analisará:

- Comprovantes de renda;
- Despesas atuais do menor;
- Alterações na situação financeira das partes;
- Documentos que demonstrem a necessidade da revisão.

O magistrado, então, ajustará o valor para cima ou para baixo, sempre visando o **melhor interesse da criança**, princípio cen-

tral do Direito de Família.

CONSULTE SEU ADVOGADO

A ação revisional de alimentos não busca punir nenhuma das partes, mas sim **adequar a pensão à realidade**, garantindo dignidade ao menor sem inviabilizar a vida financeira de quem paga.

Em caso de dúvidas, o **ideal é sempre procurar um advogado** ou a defensoria pública para receber orientação segura e evitar que qualquer parte fique em situação de vulnerabilidade.



**CARDIOCLÍNICA
CEDCOR**

**Dr. José Cândido Monteiro
da Silva Machado - Médico**

Especialista em Geriatria SBGG-AMB-RQE 28096

Especialista em Cardiologia SBC-AMB.RQE 28097

-Atendimento em Consultório e Domiciliar

**Cardioclinica Cedcor
3010-3495 Ramal 4**

Cel: 99120-3937 após 14h

Rua José Parisi 290 (em Frente ao DAAE)

**Dengue pode
matar se não
oferecer
assistência
médica rápida
e eficiente.**

**ADVOCACIA
GALHARDO**

OAB/SP 11.486

CIVIL - TRABALHISTA -
DIREITO IMOBILIÁRIO

Av. São Paulo, 735
Fone: (16) 3322-4506

“Dê a Araraquara o respeito que ELA merece: descarte corretamente.”

Está chegando o Natal Iluminado do Daae

O Natal Iluminado 2025 terá seis dias de programação na Praça do Daae, entre os dias 16 e 21 de dezembro, com diversas atrações artísticas e musicais.

O Fundo Municipal de Solidariedade vai arrecadar alimentos e brinquedos, que serão doados a famílias em situação de vulnerabilidade social.

CONFIRA A PROGRAMAÇÃO:

16/12 – A partir das 19h

- Chegada do Papai Noel
- Quarteto Amigos e Cordas
- Dança – EE João Manuel do Amaral

17/12 – A partir das 19h

- Espetáculo Filho de Deus Menino Meu

18/12 – A partir das 19h

- Apresentação da Ginástica Para Todos
- Passeio ciclístico do Natal Iluminado
- Dança Núcleo de Artes Integradas

19/12 – A partir das 19h

- Coral Ministério de Música Clubinho
- Igreja N. Sra. Aparecida
- Coral e Orquestra Uniara

20/12 – Programação Especial

- 10h – Projeto Dança, Prevenção, Tratamento e Cura – FitDance
- 16h às 20h – Oficinas culturais (arte-



sanato, trança, crochê, bordado, teatro e artes visuais)

- 17h – Percussão com Lar Maria Rita
- 18h – Apresentação de balé
- 19h – Apresentação de canto
- 20h – Orquestra Jovem de Araraquara

21/12 – Encerramento

- 10h – Projeto FitDance
- 16h – Oficinas culturais (arteterapia, cosmetologia, mangá, artes visuais e artesanato)
- 19h – Percussão com Filhos do Sol
- 20h – Apoteose das oficinas culturais

Aniversariantes

12- Luis Carlos Telles Rodrigues, Rafaela Cristina dos Reis, Regina Ap. Benedecte Carvalho e Synara O. Paim Guimarães.

13- Luzia Souza Campos, Helio Cerqueira Júnior e Ioni da Graça Malavolta.

14- Clóvis Amaral, Wandeyr C. Moreira, Irineu Pereira, José Janone Júnior, Willian Rafael Oliveira, Carlos Armando Fidelis, Wanderliza Nascimento Bernardo.

15- Sandra Teixeira Furtado, Roberto Ap. Merlos, Thereza Dakazaku Kawakame, Tatiana Cappato, Ivone Vítório de Oliveira e Paulo Sérgio Biondi.

16- Marcos Antônio dos Reis Júnior, Eduardo Augusto Bandeira, Maria

Isabel Leite Caires, Serafim Gonçalves Lemes, Dário Manoel Trizolio, Celso Guerino Furlan, Luzia Ap. Pincetta, Loren Bianco Regolão e Adjamar Augusto.

17- Lucas Marques, Flaviano Affonso Giansante, Mário Mariano Franzin, Natalino Ferreira, Jaivon da Silva Lima e Marco Antônio Mattoso Mendonça.

18- Luiz Lacerda Biagi, Yaeka Miura Nakachima, Denise Faccio Giroletti, Dayse Rodrigues da Cunha e Getúlio José Torres.

19- Maria Cristina Marçon Marrocos, Kátia Regina Múcio, Eduardo Mendonça de Andrade, Rogério Mendonça de Andrade e Kioko Chinen.

Falecimento

ALMEIDA

+ EDEMILTON FERREIRA RAMOS, 56 anos. Sepultado, dia 05, em Guariba.

+ RIVALDO APARECIDO SACOMAN, 63 anos. Sepultado, dia 07, em N. Europa.

+ PEDRO VENÂNCIO, 81 anos. Viúva Marli Aparecida de Oliveira. Sepultado, dia 07, Cemitério dos Britos.

+ ANTONIO CARLOS DOS SANTOS, 58 anos. Viúva Maria Antônia Brandini dos Santos. Sepultado, dia 09, Cemitério do Britos.

+ MARIA INÊS CATANEO TEIXEIRA, 63 anos. Viúvo João Teixeira Sobrinho. Sepultado, dia 10, em S. Lúcia.

+ JOÃO BATISTA BIASOLI, 69 anos. Sepultado, dia 12, Cemitério do São Bento.

FONTERI

+ BENEDITO APARECIDO RODRIGUES, 72 anos. Sepultado, dia 06, Cemitério São Bento.

+ DAVID SEDENHO, 85 anos. Sepultado, dia 06, Cemitério São Bento.

+ LÚCIA HELENA PEREDA, 65 anos. Sepultada, dia 07, Cemitério São Bento.

+ JOSÉ ORLANDO DA SILVA, 61 anos. Sepultado, dia 08, Cemitério Ressurreição.

+ NELSON ROBERTO TEI-

XEIRA, 70 anos. Sepultado, dia 09, Cemitério São Bento.

+ PAULO HENRIQUE RIBEIRO CARDOZO, 58 anos. Sepultado, dia 10, Cemitério Parque dos Lírios.

+ ROSELI CANUTO DOS SANTOS OLIVEIRA, 68 anos. Sepultada, dia 10, Cemitério São Bento.

+ MARCELO MINOTTI, 61 anos. Cremado, dia 11, Crematório Complexo Bom Jesus de Américo Brasiliense.

+ MÁRIO CARLOS MORALES, 78 anos. Cremado, dia 11, Crematório Bom Jesus de Américo Brasiliense.

+ GLANDENBILD THOMAZ PEREIRA, 89 anos. Sepultado, dia 11, Cemitério São Bento.

MICELLI

+ LUIZ FABIANO MENDES (NENE), 48 anos. Sepultado, dia 06, em Matão.

+ MÁRIO BARONE, 85 anos. Sepultado, dia 08, Cemitério São Bento.

+ DEIWES APARECIDO CAVALLARI, 73 anos. Sepultado, dia 09, Cemitério São Bento.

+ SEBASTIANA RODRIGUES, 70 anos. Sepultada, dia 10, Cemitério Dos Britos.

+ MARIA ENCARNÇÃO DOS SANTOS, 87 anos. Cremada, dia 10, em Ribeirão Preto/SP.

Às famílias enlutadas o pesar do J.A.

 **GWM** | Germânica

**VISITE NOSSA
NOVA LOJA**



Avenida Rodrigo
Fernando Grillo,
989, Jardim
dos Manacás

 Desacelere. Seu bem maior é a vida.



GERMANICAGWM.COM.BR

UMA MARCA DO
 **Grupo
Germânica**

Cartório

**Registre
o seu
imóvel.
É questão
de
segurança.**

(Campanha do J.A.)



36
Anos

PRODUTOS PARA BARES, PADARIAS
RESTAURANTES, MERCEARIAS
SORVETERIAS E TUDO PARA FESTAS
ATACADO E VAREJO

A vida é uma festa

Salpicão de bacalhau

Ingredientes

1/2 kg de bacalhau dessalgado, cozido e desfiado
200 g de presunto sem gordura cortados em cubinhos
1 cenoura crua ralada
1/2 lata de ervilha
1/2 lata de milho
1 tomate picado
1 cebola picada

3 dentes de alho picados
1 vidro de palmito cortados em cubinhos
1 pote de maionese
Azeitonas picadas a gosto
Salsa picada a gosto
1 pacote de batata palha
Azeite a gosto

Modo de preparo

Primeiro refogue o bacalhau com azeite, cebola

e alho.
Espere esfriar.
Junto os demais ingredientes, exceto a batata palha.
Arrume a mistura em uma travessa e na hora de servir, coloque a batata palha por cima.
Para acompanhar arroz branco fresquinho.

Modo de preparo: 1h10
Rendimento: 10 porções

Rua Rui Barbosa, 1050 - Fone: 3301-2600 - Vila Xavier

Cinema

Programação até 17 de dezembro

Traição entre amigas

Moviecom 1: Nacional: Sexta, Seg, Ter e Quarta-feira, sessão às 14h. Sábado, sessão às 16h50. Domingo, sessão às 14h.
Moviecom 2: Nacional: Sexta a Quarta-feira, sessão às 21h50.

Five Nights At Freddy's 2

Moviecom 1: Dublado: Sexta, Seg, Ter e Quarta-feira, sessões às 16h30, 18h50 e 21h. Sábado, sessões às 19h10 e 21h20. Domingo, sessões às 16h30, 18h50 e 21h.
Moviecom 4: Dublado: Sexta, Seg, Terça, Sábado e

Domingo, sessões às 15h10, 17h20, 19h30 e 21h40.
Quarta-feira, sessões às 15h10 e 17h20.

Harry Potter e o Cálice de Fogo

Moviecom 1: Dublado: Sábado, sessão às 13h45.

Perfeitos desconhecidos

Moviecom 2: Nacional: Sexta a Quarta-feira, sessões às 15h50, 17h50 e 19h50.

D.P.A. - O Fantástico Reino de Ondion

Moviecom 2: Nacional: Sexta a Quarta-feira, sessão às 13h40.

Zootopia 2

Moviecom 3: Dublado: Sexta, Seg, Ter, Sábado e Domingo, sessões às 13h45, 16h, 18h15 e 20h30. Quarta-feira, sessões às 14h45, 17h, 19h15 e 21h30.
Moviecom 5: Dublado: Sexta, Seg, Ter, Sábado e Domingo, sessões às 14h45, 17h, 19h15 e 21h30. Quarta-feira, sessões às 13h45, 16h e 18h15.

Avatar: Fogo e Cinzas

Moviecom 4: Dublado: Quarta-feira, sessão às 19h40.
Moviecom 5: Legendado: Quarta-feira, sessão às 20h30.

O jornal recebeu a programação diretamente dos promotores.

livonincorporadora.com.br

Uma empresa do: **GRUPOADN**



livon

Chegando com +1 empreendimento em Araraquara

Não compre filhote, prefira o “cão de rua”.
Ele tem uma gratidão que vai emocionar

Corrida de Santo Onofrezinho será realizada em 21 de dezembro

Com diferentes percursos e inscrições online, já abertas, prova é direcionada a candidatos de 4 a 17 anos

Por meio da Secretaria Municipal de Esportes e Lazer, a Prefeitura realiza no próximo dia 21 de dezembro (domingo), às 9h, no Ginásio da Pista Armando Garlippe, em Araraquara, a tradicional Corrida de Santo Onofrezinho.

A prova é direcionada a crianças e jovens, com idades entre quatro e 17 anos, mas somente os primeiros 300 inscritos receberão camisetas alusivas.

Vale destacar que as ins-

crições, gratuitas, podem ser feitas por meio do link <https://docs.google.com/forms/d/e/1FAIpQLSfZ8K2D9kGKelh77zCH7bvttxfL4BZYG8zgZL3wmVDAkd09xw/viewform?usp=header> e a corrida tem percursos variáveis, de 30 a 800 metros, de acordo com a faixa etária de cada candidato.

Os inscritos de 4 a 5 anos disputarão a prova de 30 metros; os de 6 a 7 anos, 50m; de 8 a 9, 60m; de 10 a 11, 80m; 12 a 13; 100m; 14 a 15,

600m; e de 16 a 17 anos, 800m.

Também vale ressaltar que além das 300 camisetas, serão distribuídas, após as provas, medalhas de participação para todos os corredores.

A Santo Onofrezinho 2025 conta com apoios do Colégio Conexão, JM Despachante, World Game e DrogaVen.

(Secretaria de Comunicação - Prefeitura de Araraquara)



As Aulas Dicas do Maquifísica foram um sucesso absoluto!

Além de preparar centenas de estudantes para os principais vestibulares do país, o evento mostrou a força da solidariedade: foram arrecadados 250 kg de alimentos e produtos através do ingresso solidário



O Maquifísica agradece a todos que fizeram parte dessa iniciativa. As doações foram para Lar Otoniel de Camargo, Creche Azul nas Hortências e Vila Vicentina



MAQUIFÍSICA®

Rua Voluntários da Pátria, 3545 (16) 3336-0232 (16) 99183-2539 @maquifisica

Feira “Tô em Casa”: sábado (13) no Parque Infantil

Programação segue das 10h às 19h e conta com Karaokê a partir das 13h

Neste sábado, 13 de dezembro, o Parque Infantil será ponto de encontro para toda a família com mais uma edição da Feira “Tô em Casa”. Das 10h às 19h, o público poderá desfrutar de um dia repleto de sabores, criatividade em um ambiente gratuito e acolhedor no coração da cidade.

Realizada pelo Coletivo Tô em Casa, com apoio da Prefeitura de Araraquara por meio da Secretaria Municipal de Desenvolvimento Econômico, via Subsecretaria do Trabalho e da Economia Criativa e Solidária, a feira se consolidou como um espaço que valoriza a economia criativa e fortalece o convívio co-

munitário.

Entre os destaques estão os estandes de artesanato, bijuterias, brinquedos, doces e salgados, sorvete, mel, licor, queijos, milho e derivados, além de outras opções.

A partir das 13h, a programação ganha um toque especial com o karaokê aberto ao público, um convite à diversão para todas as idades, basta ter disposição para soltar a voz e se divertir.

Com clima descontraído e ambiente familiar, a Feira “Tô em Casa” chega a mais uma marca

histórica reunindo expositores, moradores e visitantes em um espaço plural, criativo e cheio de vida.

O Parque Infantil está localizado na Rua São Bento, entre Avs. Prof. Jorge Corrêa e São Geraldo, na região central de Araraquara.

SERVIÇO:

Feira “Tô em Casa”

Local: Parque Infantil (Rua São Bento, entre Avs. Prof. Jorge Corrêa e São Geraldo – Centro)
Data: sábado (13 de dezembro)
Horário: das 10h às 19h
Programação gratuita

(Secretaria de Comunicação
- Prefeitura de Araraquara)



EM BREVE UMA NOVA EXPERIÊNCIA EM BRINQUEDOS DE ARARAQUARA

NESSE COMEÇO DE DEZEMBRO, NO CORAÇÃO DE ARARAQUARA, SERÁ INAUGURADA UMA NOVA LOJA DE BRINQUEDOS, PAPELARIA CRIATIVA E ACESSÓRIOS INFANTIS, COM GRANDES MARCAS E UM MIX COMPLETO PARA TODOS OS PÚBLICOS

RUA SÃO BENTO, 810 - CENTRO

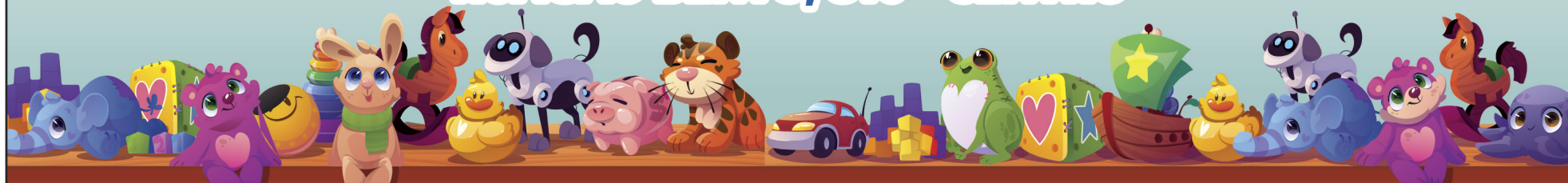

O muro invisível da linguagem

Dimas Ramalho (*)

Imagine a cena, infelizmente comum em muitos lares brasileiros: um cidadão, após meses de espera por um benefício previdenciário ou uma resposta sobre um processo administrativo, recebe finalmente uma carta oficial. Ao abri-la, no entanto, a esperança ou a ansiedade dão lugar à confusão. Rebuscado, o texto traz palavras como "pleito", "indefere-se", "outrossim" ou "hipossuficiência" — e o destinatário, muitas vezes com escolaridade básica, fica sem entender nada. Nesse momento, o Estado não se comunicou, mas ergueu um muro. Aquilo que deveria ser um serviço público tornou-se um instrumento de exclusão.

Foi com o objetivo de demolir essa barreira linguística que o Congresso aprovou recentemente o Projeto de Lei 6256/19, que institui a Política Nacional de Linguagem Simples nos órgãos da administração pública. À primeira vista, pode parecer uma medida meramente cosmética, uma simples diretriz de redação ou estilo. Ledo engano. Trata-se, na verdade, de uma iniciativa fundamental de democratização do acesso aos direitos no Brasil contemporâneo. A nova legislação parte de uma premissa tão óbvia quanto revolucionária: não existe transparência pública se não houver compreensão por parte da população. O direito de entender é o pré-requisito para todos os outros direitos.

O Brasil é um país marcado por abismos sociais profundos, e a linguagem burocrática tem servido historicamente como uma ferramenta de manutenção dessas distâncias. Existe uma cultura enraizada no serviço público e no sistema de justiça de

que a complexidade do texto é sinônimo de erudição, competência técnica e autoridade. Criou-se um dialeto próprio, muitas vezes apelidado de "juridiquês" ou "burocratês", que acaba funcionando como um código de acesso restrito — e quem não o domina, torna-se refém de intermediários ou acaba desistindo de perseguir o que lhe é de direito.

A Lei da Linguagem Simples chega para inverter essa lógica perversa. Ao obrigar órgãos federais, estaduais e municipais a se comunicarem de forma direta e acessível, o Estado brasileiro admite que a responsabilidade pela compreensão da mensagem é do emissor, não do receptor.

É importante deixar claro que a adoção da Linguagem Simples — internacionalmente conhecida como "Plain Language" — não é uma proposta de empobrecimento do idioma ou de infantilização do público. Pelo contrário, trata-se do desafio intelectual de depurar a informação até que ela revele sua essência sem ruídos. É uma técnica de comunicação sofisticada que coloca o leitor no centro do processo, garantindo que a senhora na fila do INSS e o grande empresário tenham o mesmo acesso inequívoco aos seus direitos e deveres.

O impacto dessa mudança transcende a esfera dos direitos individuais e toca o coração da eficiência econômica e administrativa. A falta de clareza custa caro. Textos prolixos geram erros no preenchimento de formulários, aumentam as filas de atendimento presencial de pessoas que buscam apenas explicações sobre o que está escrito, e abarrotam o Judiciário e as ouvidorias com demandas que poderiam ter sido resolvidas na origem. A incompreensão gera retrabalho para a máquina pública e per-



da de tempo para a sociedade. Em governos digitais, onde o autoatendimento é a meta, a linguagem simples é a infraestrutura básica. Não adianta ter um aplicativo ou site governamental moderno se o texto contido nele é analógico e incompreensível.

No entanto, a aprovação da lei é apenas o primeiro passo de uma longa jornada. O verdadeiro desafio será a mudança cultural dentro das repartições. Nossas faculdades passaram décadas ensinando que escrever difícil é escrever bem. Muitos servidores ainda acreditam que a simplicidade retira a solenidade do ato administrativo. Será necessário um esforço massivo de capacitação e, principalmente, de mudança de mentalidade para que

a técnica seja aplicada não como uma obrigação burocrática a mais, mas como um valor ético do serviço público. A clareza deve ser vista como um ato de empatia e respeito ao tempo e à dignidade do outro.

Num país onde a informação é um recurso valioso e muitas vezes escasso, democratizar a linguagem é democratizar o poder. Ao traduzir o Estado para a língua do povo, fortalecemos o tecido democrático e reduzimos a desigualdade no acesso à justiça e aos serviços essenciais. Afinal, uma República que se preze deve falar a língua de todos, para que todos possam, de fato, fazer parte da República.

(*) É vice-presidente do Tribunal de Contas do Estado de São Paulo.

Seguro Saúde

EMPRESARIAL EM GRUPO (mínimo 3 vidas)
COLETIVO POR ADESÃO (individual, podendo incluir dependentes)

Solssia
CORRETORA DE SEGUROS

www.solssiasseguros.com.br
Tel: (16) 3303 5555 • Av. Bento de Abreu, 914 • Fonte

SEGUROADORAS:

- SulAmérica
- Bradesco Seguros
- OMINT
- Amil
- Grupo NotreDame Intermédica
- são francisco

- Hospitalar
- Hospitalar + ambulatorial com obstetrícia

Criatura!

Criatura!
Somos criatura,
Criatura que faz o bem,
Ou que faz o mal,
Criatura!
Somos criaturas imperfeitas,
Criatura egoísta,
Com o coração cheio de maldades,
Criatura!
Que pensa que sabe tudo,
Mas não sabe nada,
Criatura!
Às vezes são piores do que os animais,
Somos criatura!
Criatura que são criatura!
Sempre criatura!

ESCRITOR BELLO 3.101 TEXTOS